



INFORME N° 12 INCENDIO EL CENTINELA

COMANDO UNIFICADO – PNLA y SPMF – SB (CHUBUT)

Fecha del Informe: miércoles 7 de febrero del 2024.

Hora del Informe: 21:30 h.

BASE DE OPERACIONES: SUM DE CENTRO DE VISITANTES – PARQUE NACIONAL LOS ALERCES

Día de Detección: jueves 25 de enero.

Hora de detección: 22,40 hs.

Ubicación: Población Lucas Rosales.

Superficie afectada estimada hasta las 18:00 h del 07/02: 7597 hectáreas.

**Aclaración: INCLUYE el avance del fuego sobre el Sector 9.*

Estado actual: ACTIVO EN TODO SU PERÍMETRO*.

Causa: Intencional.

Vegetación afectada: Bosque nativo, arbustal/matorral, pastizal.

Jefes de Comando de Incidente: Mario Cárdenas y Abel Nievas.

Jefes de Operaciones: Jorge Gago (PNLA) – Pablo Ovalle (PNNH) - Abel Nievas Arroyo (SPMF), Germán Germillác (SPMF Chubut) – Luís Fernández (SPMF Chubut).

Apoyo a la Coordinación: Carolina Juárez (DLIFE).

Coordinación de Medios Aéreos: Andrés Bosch (SNMF).

▪ **Situación Meteorológica en el día de hoy, miércoles 07/02:**

La temperatura máxima esperada será de 20°C con niveles de humedad relativa mínima del 35%. Los vientos se mantendrán del sector Oeste de 35-45 Km/h, con presencia de ráfagas superiores en intensidad. Hacia horas de la tarde descendería la intensidad de los vientos

Se mantuvieron tomas permanentes de viento en la pista de aterrizaje para evaluar las operaciones con medios aéreos, las cuales no pudieron realizarse por condiciones adversas.



En el puesto de observación "Radio Club" (sector 9) se registraron a las 15.23 hs 14,3°C y una humedad relativa mínima del 42 %. La mayor intensidad de viento registrada fue a las 16 hs con 43,9 km/h con ráfagas de 51 km/h del sector oeste noroeste.

- **Actividades de combate en el día de hoy, miércoles 07/02:**

Sector 1A: (Cola hacia Flanco Izquierdo) el personal a cargo de Leandro Parada (Lama 21). Se continuó realizando trabajos de anclaje mediante estrategia de Ataque Indirecto (AI), con maniobras combinadas, que involucran el uso herramientas manuales (HHMM), y Tendido de Mangas (TT.MM) con equipos de bombeo (EE.BB), mediante sistema tándem. Así mismo se trabajó en Ataque Directo (AD) sobre puntos calientes con Línea de Agua (LL. AA)

Total de personal de línea: 34 combatientes (18 APN, 10 BNS, 6 PNLA).

Sector 1B: (Cola hacia Flanco Derecho) el personal a cargo de Ignacio Schwab (Lama 29). Se continuo con los trabajos de anclaje mediante Ataque Directo (AD). utilizando maniobras combinadas con HHMM y EE.BB, puntualizando sobre un foco próximo al sector 3.

Total de personal de línea 55 combatientes (17 APN, 16 BNS, 22 BNC).

Sector 3: (Flanco Derecho) a cargo de Juárez Federico (Lama 28). Se continuó reforzando la Línea de Defensa (LD), mediante AD, con maniobras combinadas, utilizando HH.MM y EE.BB.

Total de personal de línea: 25 combatientes (11 San Luis Solidario, 3 APN, 11 Policía Federal).

Sobre este sector se mantuvo una guardia en un segundo periodo operativo de 14 a 20 hs, con EE.BB (Autobombas).

Total, de personal de línea: 12 (5 BNS, 7 Policía Federal)

Sector 5: (Flanco Derecho - Rosales) a cargo de Morales Gonzalo (Puma 25), se realizó recorrida de las fajas, afianzando los anclajes. Se, continuó realizando trabajos bajo AD con HH.MM y EE.BB, principalmente sobre los focos sobre la línea eléctrica.

Total de personal de línea: 41 combatientes (11 BNS, 15 BB. VV Córdoba, 11 BN NEA).

Sector 7 (flanco derecho hacia cabeza), a cargo de Rodrigo Galmes, se construyó línea cortafuego y se fajeó todo el perímetro, desde la cola a cabeza del sector. Se trabajó con equipos de agua y herramientas manuales.

Total de personal en línea: 37 combatientes (7 SPMF, 11 BN NEA, 19 Delegación Bs As).



Sector 8 (Laguna Trafipán), a cargo de Ángel Díaz (Corcovado 3) se construyeron líneas y fajas cortafuegos con herramientas manuales y equipos de agua. Después se desplazaron a trabajar con Lima 9.

Total, de personal de línea: 17 combatientes (9 SPMF, 8 Protección Ciudadana).

Sector 9 (Río Percy), a cargo de Abel Nievas Arroyo (Alfa 8), se realizó trabajos con herramientas manuales y equipos de agua. También se contó con apoyo de maquinaria vial sobre la cabeza del incendio. Se cerró el perímetro con faja cortafuego construida con maquinaria vial. Los medios aéreos realizaron lanzamientos sobre los focos activos.

Total de personal de línea: 78 (63 SPMF, 15 Delegación Bs. As.).

Los sectores 2, 4 y 6 se mantuvieron bajo observación.

- **Situación Meteorológica mañana, jueves 08/02:**

La temperatura máxima pronosticada será de 24°C y humedad relativa mínima del 25%. Se esperan vientos entre 15-25km/h del sector oeste, con probables efectos locales.

- **Actividades de combate en el día de mañana, jueves 08/02:**

En los próximos dos días, se prevé afianzar las tareas de combate aprovechando la ventana meteorológica.

Sector 1A: (Cola hacia Flanco Izquierdo) el personal a cargo de David Vieytes (Lama- 15) será helitransportado, para continuar con tareas de Ataque Indirecto (AI) con maniobras combinadas. EL personal seguirá con los trabajos de anclaje y enfriamiento del perímetro, con HH.MM y LL.AA, complementando las tareas de contención de focos secundarios con MM.AA. Así mismo se dará avance para la apertura de nuevas fajas de contención, reforzando con Maquinaria Pesada (MM.PP).

Total, de personal de línea: 53 combatientes (26 BNS, 18 APN, 9 PNLA).

Sector 1B: (Cola hacia Flanco Derecho) el personal a cargo de Fabian Valenzuela (Puma 15). Se recorrerá el sector , afianzando la línea con HHMM y LL.AA.

Total, de personal de línea 11 (11 APN).

Sector 3 (flanco derecho) a cargo de Mariano Salinas (Puma 24). Se recorrerá el perímetro trabajando los puntos calientes con HH.MM

Total, de personal de línea: 29 combatientes (11 San Luis Solidario, 1 APN, 11 Policía Federal Bs As, 6 Policía Federal Bariloche).

Sector 5 (flanco derecho - Rosales) a cargo de Fabian Valenzuela (Puma 14), se recorrerán las líneas de defensa haciendo control, y levantando el Tendido de Mangas (TT.MM).

Total, de personal de línea: 12 combatientes (11 BN NEA, 1 APN).



Sector 7, a cargo de Rodrigo Galmes, se mantendrá bajo observación por parte de PNLA.

Sector 8 (Laguna Trafipán), a cargo de Ángel Díaz (Corcovado 3), se trabajará sobre un foco activo con equipos de agua. Se decidirá que personal de la Base de Servicio Corcovado o Río Pico trabajará en el lugar.

Sector 9 (Río Percy), a cargo de Abel Nievas Arroyo (Alfa 8), se continuará con el combate con herramientas manuales y fajas cortafuegos. Se contará con el apoyo de maquinaria vial y autobombas. Se sumará mayor cantidad de personal para trabajar sobre el flanco derecho hacia la cabeza y en el flanco izquierdo (zona de la bahía) y los medios aéreos realizarán lanzamientos sobre los focos activos.

Total, de personal de línea de agua: 71 combatientes (60 SPMF en función del traslado del personal en el sector 8, 11 BN NEA, 34 Delegación Bs. As.).

Mañana por la mañana repliega BV de Córdoba. Se realizará recambio de personal.

Mañana llegan 45 Brigadistas de la provincia de Santa Fé trasladados en un hércules C – 130 para trabajar en la jurisdicción provincial. El traslado se gestiona a través del Comando Conjunto de Zona de Emergencia del Chubut (formado por orden del Ministro del Interior) que agrupa al Ejército Argentino, Armada y Fuerza Aérea.

- **Medios Aéreos (MM.AA):** Los MM.AA operaran sobre los distintos sectores a requerimiento del personal en tierra y para traslado de personal. En horas de la mañana se hará sobrevuelo en la jurisdicción provincial y en el Area protegida del PNLA
- **Mapeos del Área Afectada:**

Aclaración: El perímetro es realizado de forma complementaria mediante relevamiento técnico e imágenes satelitales del día.

Mapa 1: Mapa General de los sectores

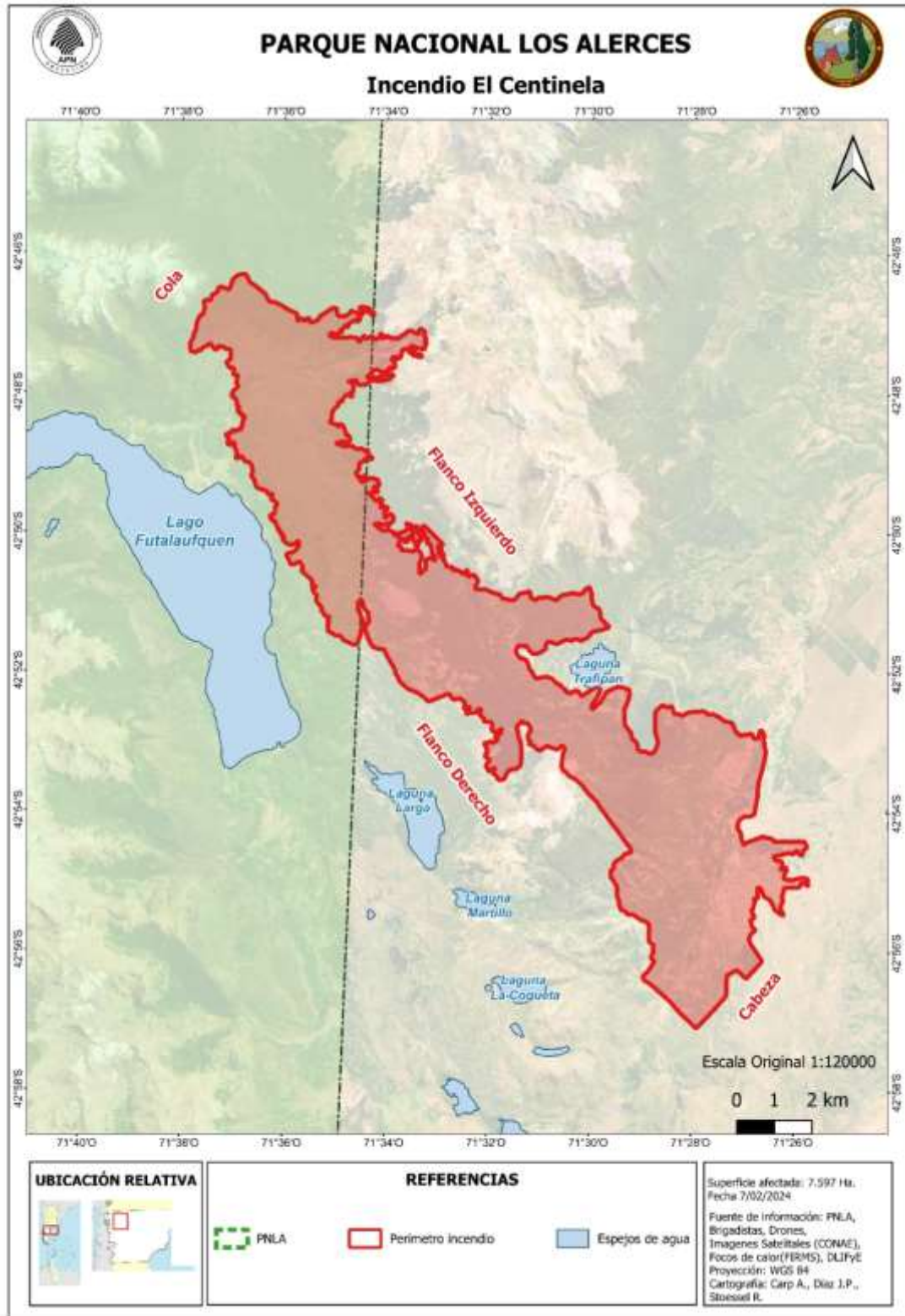



Mapa 2: Mapa general de los sectores 7,8 y 9

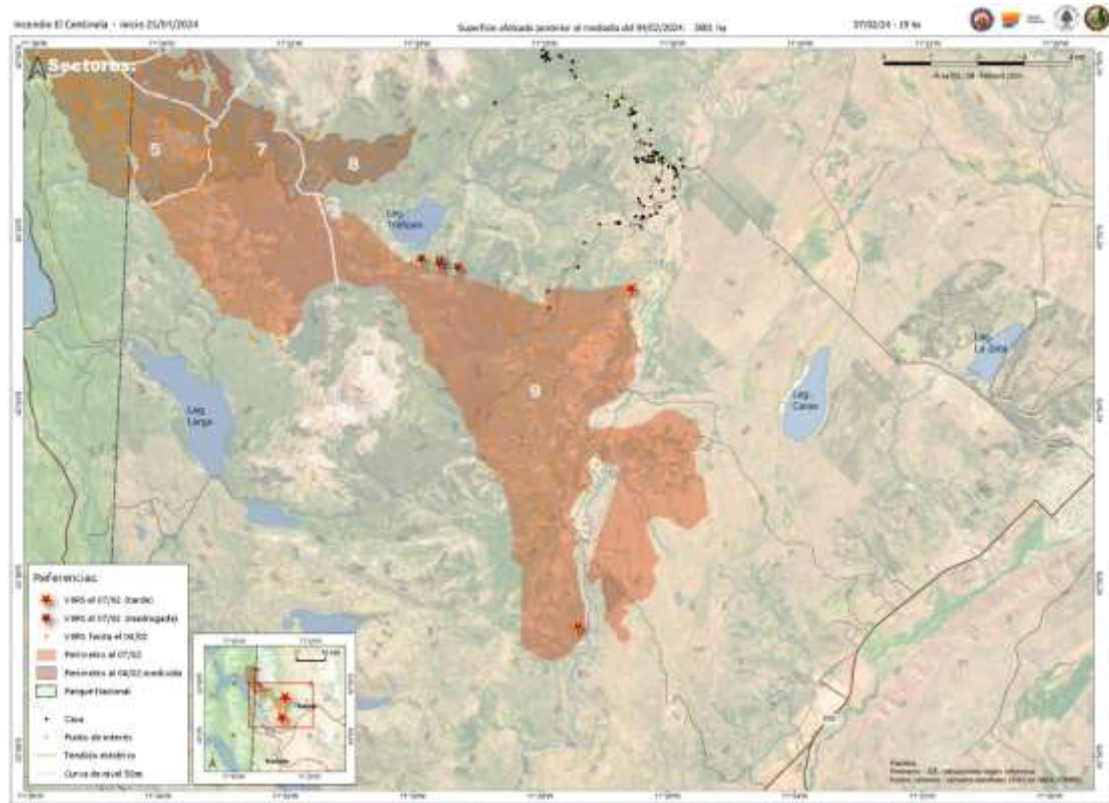

RECURSOS AFECTADOS AL INCENDIO HOY MIERCOLES, 07/02

Personal de Línea

APN: 49

SPMF Chubut (Bases de Servicio El Maitén, Cholila, Golondrinas, Epuyen, Lago Puelo, Subcentral Golondrinas, Esquel, Trevelin, Lago Rosario, Corcovado, Carrenleufú, Río Pico y Río Senguer): 79

Brigada Nacional Centro Servicio Nacional de Manejo del Fuego: 9

Brigada Nacional Sur Servicio Nacional de Manejo del Fuego: 28

Brigada Nacional NEA Servicio Nacional de Manejo del Fuego: 22

Protección Ciudadana: 8

Delegación Bs. As: 47

BV Córdoba: 46

Policía Federal: 6

Maquinistas (AVP y DNV): 6

TOTAL PERSONAL DE LÍNEA: 300 combatientes.



Personal de apoyo:

APN Los Alerces y DLIFE: 29

SPMF Chubut: 12

SNMF: 18 (incluye medios aéreos, equipo de tierra y choferes de vehículos)

Delegación Bs. As.:14

Personal de Apoyo otras instituciones:

Prefectura Naval Argentina: 5

Gendarmería Nacional: 10

Ejército Argentino: 4

BV Esquel: 2

Administración Vialidad Provincial (AVP): 6

Dirección Vialidad Nacional (DVN): 4

Policía Federal: 4

Puesto sanitario Villa Futalaufquen: 2

Servicio Meteorológico Nacional: 2

Municipalidad de Esquel – Protección Civil

Municipalidad de Trevelin

Amigos del cuatriciclo: 5

TOTAL DE PERSONAS AFECTADAS EN EL OPERATIVO: 421 personas.

Recursos afectados al incendio:

Camionetas: 75 (14 móviles SB-SPMF, 11 APN, 16 SNMF, 5 de Medios Aéreos, 1 Policía Federal, 2 Protección Ciudadana, 12 BV Córdoba, 2 AVP, 1 DVN, 10 Delegación Bs.As., 1 Prefectura Naval Argentina).

Autobombas: 5 (2 APN, 3 SPMF).

Cisterna – Combustible: 1 (Delegación Bs. As.)

Motoniveladora: 2 (AVP).

Cargadora: 1 (DVN).



Topadoras: 2 (1 AVP, 1 comarcal)

Carretones: 2 (1 SPMF, 1 AVP)

Retroexcavadora: 1 (AVP)

Cuatriciclo: 6 (1 APN, 5 amigos del cuatriciclo)

VANT (DRONE): 6 (4 APN, 2 Delegación Bs. As.)

Buses: 8 (2 SPMF, 2 APN, 2 SNMF, 2 Delegación Bs. As.).

Camión: 3 (2 SNMF, 1 Delegación Bs. As.)

Camión comunicaciones: 2 (1 APN, 1 Delegación Bs.As.)

Medios Aéreos: 5 (2 helicópteros c/helibalde, 2 aviones hidrantes y 1 avión observador).

Embarcaciones: 1 (Pref. Nav.)

Diagrama del Comando de Incidente Unificado

